

MANDATO

Conferimento Mandato
di Rappresentanza per
Rendita energetica



In applicazione del contratto di Procacciamento e, quindi, per conto di:
Sag@Me srl, con sede in Livorno via Donnini, 105, P.I. e CF. 01730720495, nella persona del Legale Rappresentante, Sig. Mirko Sitta, CF. STTMR-
K68P05E625S, di seguito denominato MANDATARIO

INTESTATARIO DEL CONTRATTO

Nome _____ **Cognome** _____

Ragione Sociale _____

Cod Fiscale _____ **Partita IVA** _____

Indirizzo _____ **Provincia** _____ **CAP** _____

Comune _____

Tel. _____ **Fax.** _____ **Cell.** _____

Recapito Fatture E-mail _____

MODALITÀ DI PAGAMENTO

- POS (allegare copia ricevuta) Bonifico Bancario (coordinate definite nell'Allegato A – Condizioni Tecnico Economiche)
 SDD/SEPA (Addebito Diretto c/c Bancario o Postale, vedi allegato B)

Le parti concordano un totale di punti di fornitura gas ed energia elettrica pari a: _____ specificati in allegato C

In riferimento all'articolo 2 delle Condizioni Generali di Contratto del Contratto di Rendita Energetica, il MANDATARIO attiva il presente contratto per quanto definito in:

2.1) Gestione dei contratti afferenti la fornitura di energia elettrica e/o gas metano

Firma del Mandatario  **Firma del mandante** _____

2.2) Gestione dei contratti afferenti le procedure di miglioramento dell'efficienza energetico

Firma del Mandatario  **Firma del mandante** _____

2.3) Gestione dei contratti inerenti la mobilità elettrica, il car sharing ed il noleggio a lungo termine di autovetture

Firma del Mandatario  **Firma del mandante** _____

Il Mandante dichiara di aver attentamente letto ed accettato le condizioni generali, le condizioni tecnico – economiche e gli allegati previsti per l'attivazione dei servizi, pubblicati sul sito www.sagatme.com, nella sezione riservata, e di aver ricevuto tutti i documenti indicati nel presente modulo, acconsentendo alla loro consegna su supporto durevole diverso da quello cartaceo.
Apponendo la firma nella presente sezione il Cliente conferma la lettura e la sottoscrizione delle condizioni generali di contratto.

Livorno, li _____ Firma del Mandatario  Firma del Mandante _____

Ai sensi e per gli effetti di cui agli artt. 1341 e 1342 del c.c., firmando questa e le altre pagine di contratto il Mandante dichiara di aver letto, compreso ed accettato tutto quanto previsto agli artt. 7, 8) e 13 del presente contratto.

Livorno, li _____ Firma del Mandatario  Firma del Mandante _____

SAGME è un marchio SAG@ME srl

Via Donnini, 105 - Livorno 57121 - Italy
info@sagme.it
Tel e Fax: +39 0586 401228



P.IVA - C.F.01730720495
Cap.Sociale € 10.000
Rea Livorno - Reg. Imp.

Premesso che

- Il Mandatario opera nel settore delle forniture di gas metano ed energia elettrica allo scopo di gestire per conto terzi, privati e non, i contratti per la fornitura delle utenze relative all'energia elettrica ed al gas metano;
- Il Mandante con le generalità sopra elencate si è mostrato disponibile a riconoscere al Mandatario la facoltà rappresentarlo nella gestione dei contratti oggetto del presente accordo e che il Mandatario ha manifestato la propria disponibilità ad accettare la proposta.

Si conviene e si stipula quanto segue:

Art. 1: Premesse

Le Premesse sono parte integrante del presente contratto.

Art. 2: Oggetto del mandato

2.1) Gestione dei contratti afferenti la fornitura di energia elettrica e/o gas metano

Il mandante conferisce il mandato al Mandatario di compiere per suo conto ed in un suo nome la valutazione del miglior contratto per la fornitura di energia elettrica e/o di Gas Metano, tramite il meccanismo della proposta di contratto, così come definito dall'Autorità di Regolazione per Energia Reti e Ambiente (ARERA) nella deliberazione ARG/com 104/10, Codice di condotta commerciale per la vendita di energia elettrica e gas metano ai clienti finali, a condizione che il mandante ottenga un miglioramento delle condizioni contrattuali per la fornitura di energia elettrica e gas rispetto alle forniture sottoscritte dal Mandante, e di volta in volta offerte dal mercato durante il periodo di validità del Mandato.

Inoltre il mandatario svolgerà tutte quelle attività di assistenza gestionale e commerciale per nome e per conto del mandante quali a titolo puramente esemplificativo e non esaustivo: rinegoziazione del contratto energia elettrica e gas al manifestarsi di condizioni migliorative per il cliente finale, supporto del cliente finale nella gestione di tutte le procedure legate alle forniture (ad es. gestione delle letture, operazioni legate ai misuratori gas ed energia, gestione delle pratiche di reclamo verso i fornitori, cura dei rapporti con l'Autorità di Regolazione per Energia Reti e Ambiente (ARERA), gestione delle pratiche inerenti a somme indebitamente richieste da parte delle imprese fornitrici di energia elettrica e gas, proposte agevolate di dilazioni pagamenti con strutture autorizzate.

2.2) Gestione dei contratti afferenti le procedure di miglioramento dell'efficienza energetica
A seguito della proposta del mandatario e della successiva accettazione del Mandante, come previsto al successivo art. 2.7), il mandante conferisce mandato al Mandatario di compiere per suo conto ed in un suo nome: l'esecuzione di audit energetico; l'analisi dei consumi; la richiesta di fornitura di strumenti per la ricerca delle dispersioni elettriche e termiche; la redazione di proposte e l'esecuzione dei successivi progetti per conseguire il miglioramento dell'utilizzo dell'energia elettrica e termica; la richiesta e fornitura di impianti e strumenti finalizzati al risparmio energetico quali i sistemi di gestione del calore e/o sistemi di risparmio per l'energia elettrica, forniti dalla Sag@Me per il tramite di propri fornitori con certificati di garanzia ed assistenza; la richiesta e fornitura di impianti solari fotovoltaici in noleggio lungo termine.

2.3) Gestione dei contratti inerenti la mobilità elettrica, il car sharing ed il noleggio a lungo termine di autovetture

A seguito della proposta del mandatario e della successiva accettazione del Mandante, come previsto al successivo art. 2.7), il mandante conferisce il mandato al Mandatario di compiere per suo conto ed in un suo nome: a) l'inserimento dei dati del mandante nella banca dati della società di noleggio a breve termine delle auto elettriche e/o della società di noleggio delle auto elettriche a lungo termine; b) la stipula di contratti di fornitura di automobili non elettriche in Noleggio Lungo Termine.

2.4) Al mandante verranno direttamente fornite o saranno per il medesimo rese reperibili sul sito internet della Mandataria, all'interno della sezione opportuna per il Mandante stesso, le Condizioni Tecniche Economiche dei contratti firmati per Suo nome e conto, finalizzate al risparmio energetico (condizioni generali di fornitura, condizioni particolari economiche e tecniche, eventuali altre condizioni legate anche ai servizi di cui ai punti 2.1), 2.2) e 2.3;

2.5) Con la stipula del presente Mandato, il Mandante, qualora abbia attivato l'opzione di cui all'art. 2.1), conferisce alla Sag@Me Srl ampia delega a presentarsi come unico interlocutore in sua vece nei confronti delle società fornitrici di Energia Elettrica e Gas Metano, allo scopo di sottoscrivere contratti di fornitura che comportino un miglioramento delle condizioni contrattuali per le forniture di energia elettrica e gas come sopra descritto.

2.6) Con la stipula del presente atto il Mandante, qualora abbia conferito mandato per le finalità di cui all'art. 2.3), conferisce alla Sag@Me Srl la delega ad inserire i propri dati anagrafici nella banca dati della società di noleggio a lungo o a breve termine che potrà fornirgli auto in car sharing elettrico e/o della società di noleggio delle auto a lungo termine dalla quale potrà ottenere auto non elettriche in Noleggio a Lungo Termine. A fronte della iscrizione il Mandatario riceverà la propria scheda per l'utilizzo delle auto in car sharing e le credenziali per l'utilizzo della relativa piattaforma di prenotazione ed utilizzo.

2.7) Tutte le attività della società mandataria Sag@Me inerenti ai mandati di cui agli artt. 2.1) (Gestione dei contratti per le forniture di energia elettrica e il gas, strettamente per la parte del recupero delle somme indebitamente richieste dai Fornitori, definite anatocismo energetico), 2.2) (efficientamento energetico) e 2.3) (Mobilità elettrica, Car sharing e noleggio a lungo termine), potranno essere di volta in volta effettuate dalla mandataria soltanto previa accettazione da parte del mandante di un opportuno preventivo che la stessa proporrà al Mandante su sua richiesta.

Art. 3: Poteri del mandatario

3.1) In ordine al suddetto mandato, il Mandatario è tra l'altro autorizzato a compiere innanzi a qualsiasi Autorità o Ufficio tutte le operazioni inerenti l'acquisto e/o forniture nel caso di concessione del mandato ai sensi e per gli effetti di cui all'art. 2.1), oppure l'acquisto e/o trasferimento di beni e/o forniture nel caso di concessione del mandato ai sensi e per gli effetti di cui agli artt. 2.2) e 2.3), in nome e per conto del Mandante, provvedendo in modo che il Venditore fatturi al Mandante ed incassi col rilascio di quietanza liberatoria il prezzo della vendita e tutti gli altri oneri di sistema.

3.2) Nell'espletamento dell'incarico affidatogli, il Mandatario si impegna a non eccedere i limiti fissati dal presente contratto. Si obbliga, inoltre, a rispettare le eventuali ulteriori direttive che gli verranno impartite per iscritto dal Mandante.

3.3) Il Mandatario è altresì autorizzato a compiere tutti gli altri atti necessari per l'espletamento dell'incarico, anche se qui non espressamente menzionati, il tutto con premessa di rato e valido, sotto gli obblighi di legge.

3.4) In ordine al suddetto mandato, il Mandatario è tra l'altro autorizzato:

a) a compiere innanzi a qualsiasi Autorità o Ufficio tutte le operazioni inerenti il trasferimento di forniture in nome e per conto del Mandante nel caso di conferimento del mandato per una qualsiasi delle opzioni riportate agli artt. 2.1), 2.2) e 2.3);

b) in caso di mandato conferito ai sensi dell'art. 2.1) riportata nel precedente articolo 2, a richiedere ogni e qualsiasi informazione necessaria per la tutela degli interessi del mandante

presso tutte le società di fornitura con le quali quest'ultimo ha intrattenuto in data anteriore alla sottoscrizione del presente contratto o intratterrà in futuro rapporti contrattuali inerenti le forniture di Gas Metano e/o di energia elettrica ivi compresa la specificazione in dettaglio delle somme da queste ultime richieste e le ragioni poste a loro fondamento

Art. 4: Durata

4.1) Il Mandato prevede una scadenza annuale con tacito rinnovo di anno in anno per una durata massima di 36 (trentasei) mesi a partire dalla data di stipula.

4.2) Al termine della data sopra citata, ed in mancanza di ogni altra comunicazione di revoca e/o disdetta del Mandante, il Mandato in oggetto si riterrà tacitamente rinnovato per altri 36 (trentasei) mesi.

Art. 5: Compensi

5.1) Le Parti concordano che il presente Mandato ha il costo a carico del mandante definito nell'Allegato A al presente mandato, definito Condizioni Economiche del Mandato.

Art. 6: Modalità di esecuzione dell'incarico da parte del mandatario

6.1) Il Mandatario si impegna a prestare la propria attività con lavoro proprio, nella completa autonomia circa il tempo e il modo della prestazione, senza alcun onere e/o coordinamento del Mandante.

Art. 7: Esclusione di applicabilità al presente contratto delle norme previste in relazione ai contratti di agenzia e di mediazione

7.1) Per l'espletamento del presente mandato, le Parti pattuiscono espressamente che al rapporto fra loro instaurato in forza del presente accordo non potrà essere applicata alcuna norma di legge o di contrattazione collettiva posta a disciplina del rapporto di agenzia e/o contratto di mediazione.

Art. 8: Modalità e termini di fatturazione e saldo tra Mandante e Mandatario

8.1) Il mandatario emetterà una fattura successivamente alla firma del presente mandato che, per sua esclusiva scelta, dovrà essere saldata dal mandante per l'intero importo alternativamente con le modalità e termini che seguono: a) in una unica soluzione entro i termini previsti nel modulo riguardante le Condizioni Tecniche - Economiche del servizio; b) a mezzo pagamento di n. 12 rate mensili secondo quanto previsto all'allegato A, condizioni tecnico economiche del Mandato, tramite SDD/SEPA; c) solo per gli utenti business, a mezzo pagamento di n. 12 rate mensili secondo quanto previsto all'allegato A, condizioni tecnico economiche del Mandato, con emissione di RiBa (ricevute bancarie).

8.2) Nel caso in cui non si provveda al totale pagamento il contratto dovrà ritenersi inefficace salvo quanto previsto in relazione al pagamento dovuto in favore del Mandatario della sola prima annualità del costo fisso del valore minimo del contratto di mandato di cui alle condizioni Tecniche-Economiche riportate nell'Allegato A al presente contratto.

8.3) Nel caso in cui il Mandante non provveda al rinnovo del pagamento della rata fissa annuale dal secondo anno in poi con le modalità e termini al medesimo concesse di cui all'art. 8.1), il Mandatario cesserà di svolgere le proprie funzioni in favore del Mandante dopo opportuno preavviso e decorsi inutilmente 15 giorni dal ricevimento dello stesso da parte del mandante.

8.4) Nel caso di cessazione delle funzioni da parte del mandatario ai sensi e per gli effetti di quanto previsto all'art. 8.3), il mandante sarà comunque tenuto a corrispondere in favore del mandatario a titolo di penale la somma pari al 50% della rata fissa annuale.

Art. 9: Impegni del Mandante

9.1) Il Mandante, qualora abbia conferito al mandatario il mandato di cui all'art. 2.1) si impegna sin da ora ad assolvere puntualmente ed integralmente tutte le obbligazioni previste a suo carico nei contratti di fornitura dei servizi sottoscritti in suo nome e per suo conto dal Mandatario che gli saranno da quest'ultimo portati a conoscenza a mezzo recapito di copia.

9.2) Il Mandante si impegna a fornire al Mandatario i dati necessari alla corretta gestione delle proprie utenze e attività.

9.3) Il Mandante è obbligato a tenere manlevato il Mandatario da qualsiasi danno causato dall'inadempimento del Mandante nei confronti delle società fornitrici delle forniture di Energia Elettrica e Gas Metano e da qualsiasi pretesa avanzata da queste ultime nei confronti del Mandante stesso; in tal senso il Mandatario declina ogni responsabilità derivante da malfunzionamenti, guasti e quanto altro indipendenti dalla propria volontà.

Art. 10: Impegni del Mandatario

10.1) Il Mandatario si impegna a prestare la propria attività in forma propria con lavoro proprio, nella completa autonomia circa il tempo e il modo della prestazione, senza alcun coordinamento e/o onere del Mandante.

10.2) Il Mandatario metterà a disposizione del Mandante, con appositi mezzi e nel rispetto delle vigenti normative, i dati ed il nepilogo della gestione in corso mediante dati cartacei e/o altri mezzi, come un'area dedicata tramite portale web, dove il mandante potrà richiedere i servizi espressi all'art. 2 del presente accordo.

Art. 11: Sostituzioni

11.1) Il Mandante dà facoltà al Mandatario di farsi sostituire da altre persone della propria organizzazione, fornendo loro analogo potere, riconoscendo sin d'ora alle stesse analoghi poteri e facoltà che con la sottoscrizione del presente atto fornisce al Mandatario

Art. 12: Accettazione dell'incarico

Il Mandatario dichiara di accettare l'incarico e si impegna a fornire al Mandante un rendiconto del proprio operato, così come definito nell'art. 7.

Art. 13: Recesso delle Parti

13.1) In qualunque momento ciascuna delle Parti potrà recedere dal presente contratto a mezzo irrvio all'altra parte di lettera raccomandata a.r., ed il recesso sarà considerato valido ed efficace soltanto a far data dal giorno successivo rispetto alla data di ricezione della detta lettera raccomandata.

13.2) S'intende che, nel caso in cui sia il Mandante a procedere al recesso, l'esercizio di tale facoltà implicherà conseguentemente la revoca del mandato concesso al Mandatario con la sottoscrizione del presente atto.

Art. 14: Trattamento dei dati personali

14.1) Il Mandante autorizza espressamente il Mandatario al trattamento dei dati personali ai fini del D. Lgs. 196/2003 e ss.mm.ii.

Livorno, li _____ Il Mandante _____

Ai sensi e per gli effetti di cui al secondo comma dell'art. 1341 e dell'art. 1342 del codice civile il Mandante dichiara di aver riletto attentamente e compreso, nonché di approvare specificatamente le seguenti disposizioni del Contratto (Clause vessatorie): art. 8.4.

Livorno, li _____ Il Mandante _____

ALLEGATO C PUNTI DI FORNITURA

Dati Fornitura

Indirizzo _____

Comune _____ **Provincia** _____ **CAP** _____

PDR _____ **Volume (mc/anno)** _____

Punto di consegna _____

Uso Cottura Acqua Calda Riscaldamento Usi Diversi Condominio Servizio Pubblico

Dati Fornitura

Indirizzo _____

Comune _____ **Provincia** _____ **CAP** _____

POD _____

Volume (KWh/anno) _____ **Tensione (V)** _____ **Potenza (KW)** _____

Uso Domestico residente Domestico non residente Condominio Usi Diversi Servizio Pubblico

Dati Fornitura

Indirizzo _____

Comune _____ **Provincia** _____ **CAP** _____

PDR _____ **Volume (mc/anno)** _____

Punto di consegna _____

Uso Cottura Acqua Calda Riscaldamento Usi Diversi Condominio Servizio Pubblico

Dati Fornitura

Indirizzo _____

Comune _____ **Provincia** _____ **CAP** _____

POD _____

Volume (KWh/anno) _____ **Tensione (V)** _____ **Potenza (KW)** _____

Uso Domestico residente Domestico non residente Condomini Usi Diversi Servizio Pubblico

Livorno, li _____

Il Mandante _____

SAGME è un marchio SAG@ME srlVia Donnini, 105 - Livorno 57121 - Italy
info@sagme.it
Tel e Fax: +39 0586 401228P.IVA - C.F.01730720495
Cap.Sociale € 10.000
Rea Livorno - Reg. Imp.

CONTRATTO

Anatocismo energetico

Analisi e gestione delle penali sui clienti industriali

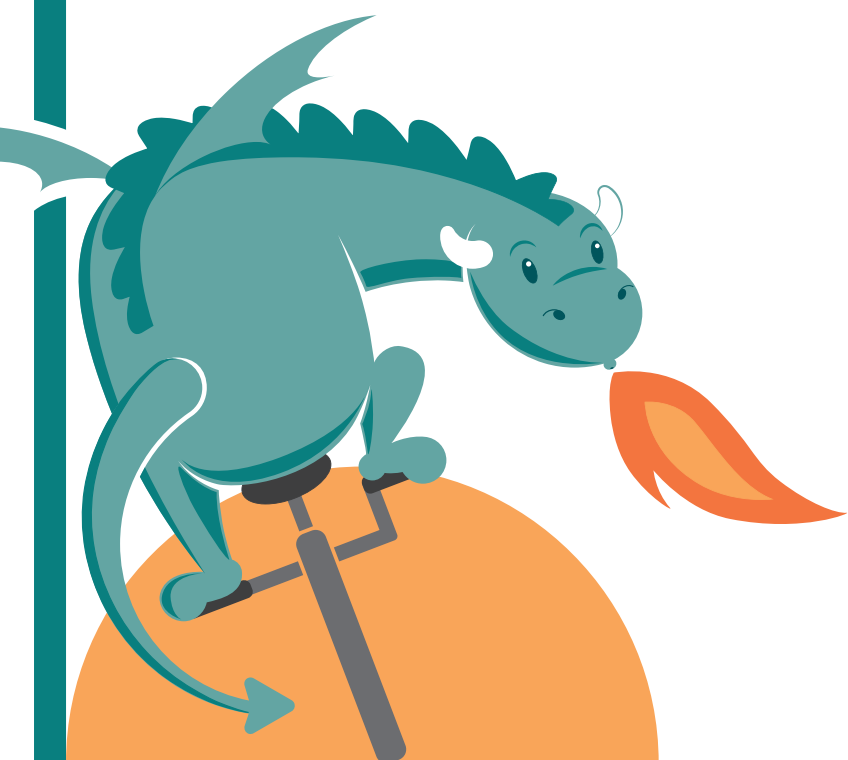

Livorno, li

Ai sensi di quanto previsto agli artt. 2.1 e 2.7 del Contratto di Mandato di Rendita Energetica firmato dai clienti finali, si è proceduto a definire il seguente preventivo di spese in relazione alle attività che saranno svolte nell'interesse del mandante nell'ambito della tutela al medesimo accordata secondo quanto previsto nelle suindicate disposizioni del citato contratto.

A tal fine sono state previste due distinte fattispecie:

- 1) Attività stragiudiziali effettuate nei confronti del Fornitore di energia elettrica e gas metano a fronte di illegittime pretese economiche dal medesimo formulate ivi compreso l'eventuale ricorso presentato allo Sportello dell'Acquirente Unico e la sua successiva discussione;

Queste attività si concretizzano in:

- a) studio ed analisi della pratica di anatocismo energetico;
- b) istruttoria della pratica per la gestione stragiudiziale finalizzata alla definizione della strategia, elaborata congiuntamente allo studio legale partner della Sag@Me Srl, per recuperare somme indebitamente pagate al precedente fornitore e/o per opporsi ad ingiustificate richieste di pagamento formulate dal precedente fornitore;
- c) Gestione delle comunicazioni con il precedente fornitore e discussione della pratica;
- d) Eventuale apertura della pratica allo Sportello dell'Acquirente Unico Nazionale, tramite opportuna delega da parte del cliente finale.

- 2) Gestione delle procedure giudiziali da parte di Professionista di fiducia di "Sag@Me S.r.L.", comprendenti:

- a) il ricorso per decreto ingiuntivo depositato in favore del cliente in relazione agli importi di cui a note credito emesse in suo favore ma mai effettivamente corrisposti;
- b) le procedure di opposizione ai decreti ingiuntivi ottenuti dai Fornitori nei confronti del cliente.

Le attività di cui al precedente punto si concretizzano in:

- 1) Ricorso al Giudice per poter recuperare le somme indebitamente pagate al Fornitore previa sottoscrizione di apposita procura alle liti in favore dell'avvocato indicato da "Sag@Me S.r.L.";
- 2) Ricorso per Opposizione ad un Decreto Ingiuntivo emesso dal Giudice per effetto della istanza presentata dal Fornitore previa sottoscrizione di apposita procura alle liti in favore dell'avvocato indicato da "Sag@Me S.r.L."

In entrambi i casi l'attività svolta da "Sag@Me S.r.L." in favore del Mandante contemplerà non solo l'osservanza delle normative di settore, su cui saranno maggiormente incentrate le attività svolte nell'ambito dell'azione stragiudiziale, ma anche l'eventuale contrarietà delle pratiche commerciali poste in essere dal fornitore rispetto a quanto previsto dal codice civile.

In questo senso si ritiene opportuno informare che tutte le iniziative intraprese in entrambe le fasi, Stragiudiziale e Giudiziale, potranno essere oggetto di possibili transazioni sottoscritte dalla Mandataria "Sag@Me S.r.L." in persona del proprio legale rappresentante nell'esclusivo interesse del Mandatario e/o di valutazione ad opera di soggetti terzi (Sportello dell'Acquirente Unico Nazionale e/o Autorità giudiziaria) e che, dunque, tutte le attività svolte in favore del cliente non potranno garantire l'integrale soddisfacimento delle proprie ragioni e/o pretese.

PREVENTIVO SPESE

Il preventivo che segue stabilisce il corrispettivo dovuto a "Sag@Me S.r.L." a fronte delle attività che saranno svolte in favore del Mandante con la precisazione che le spese legate alle procedure (bolli, costi di deposito delle pratiche, ecc.) sono da considerarsi escluse dallo stesso e, come tali, ulteriormente dovute dal Mandante stesso.

Attività stragiudiziali effettuate nei confronti del Fornitore di energia elettrica e gas metano per le successive operazioni:

- 1) Attività stragiudiziali effettuate nei confronti del Fornitore di energia elettrica e gas metano a fronte di illegittime pretese economiche dal medesimo formulate ivi compreso l'eventuale ricorso presentato allo Sportello dell'Acquirente Unico e la sua successiva discussione:

SERVIZI	CAMPO DI APPLICAZIONE	VALORE OPERAZIONE VIVA INC.	COSTO DELLA PRATICA	DETTAGLIO DELL' OPERAZIONE
Analisi e gestione delle penali sui clienti industriali	5001,00 - 10.000,00	1.830 €	488 €	*Analisi dei contratti sulla gestione delle modalità di recesso. Analisi delle modalità di recesso da utilizzare o utilizzate dal cliente. Individuazione del valore delle penali e confronto con il fornitore. Definizione degli scenari ed analisi di convenienza

Pratiche di carattere giudiziale

- a) Decreto ingiuntivo per note credito non riscosse dal cliente finale:

Step operativi:

- analisi della fattura/note credito successiva alla chiusura del rapporto contrattuale con il Fornitore
- emissione della lettera di messa in mora al Fornitore
- decreto ingiuntivo al Fornitore

Costo dell'operazione: 30% dell'importo vantato oltre spese, oltre spese vive per contributo unificato, anticipazioni forfetarie e spese di gestione pratica per un minimo di € 100,00.

b) Opposizione a decreto ingiuntivo

Il costo della pratica sarà pari al 33% del valore del Decreto Ingiuntivo ottenuto dalla controparte oltre le spese vive dovute a titolo di Contributo Unificato e di anticipazioni forfetarie. La somma di cui trattasi sarà restituita in favore del mandante qualora la differenza tra quanto liquidato dal Giudice a titolo di competenze professionali e quanto a suo tempo corrisposto sia uguale o maggiore.

c) In ogni caso saranno a carico del Mandante, sia per la fase stragiudiziale che per la fase giudiziale, le somme che si renderanno necessarie a titolo di corrispettivo per eventuali Consulenti Tecnici di Parte.

TERMINI DI ACCETTAZIONE E MODALITÀ DI PAGAMENTO

Per poter rendere operativo l'ordine è necessario che il presente preventivo venga controfirmato per accettazione e che l'importo definito sia pagato tramite bonifico bancario utilizzando le seguenti coordinate:

Intestatario c/c: SAGATME Srl
IBAN: IT82R0303213900010000002188

Il cliente potrà effettuare il pagamento del prezzo sopra esposto e delle relative spese di consegna mediante il canale di pagamento automatizzato che verrà reso disponibile da Sag@Me per l'acquisto via web.

Qualora la procedura di addebito delle rate tramite SDD - SEPA o per l'acquisto via web non vada a buon fine, SagMe addebiterà al cliente un sovracosto di € 10,00 per ogni rata scaduta e non saldata.

In attesa di ricevere un Vostro cortese riscontro, l'occasione è gradita per porgere

Distinti Saluti

Ing. Mirko Sitta
Amministratore Unico
Sag@Me Srl
Via Donnini, 105
57121 Livorno
Tel. 0586 1752300
Cell. 3463643088
Fax 0586 1752300
msitta@sagatme.com





SAGME È UN MARCHIO SAG@ME SRL

Via Donnini, 105 - Livorno 57121 - Italy

info@sagme.it

Tel e Fax: +39 0586 401228

P.IVA - C.F.01730720495

Cap.Sociale € 10.000

Rea Livorno - Reg. Imp.